

BEATRICE M. BLANCE

(Edimburgo)

Estudio espectrográfico de algunos objetos metálicos del Museo de Prehistoria de la Diputación de Valencia

En 1958, el Director del Museo de Prehistoria de la Diputación de Valencia nos invitaba a hacer un estudio de los objetos metálicos del Bronce I y II existentes en dicho Museo.

Con tal motivo tomamos muestras de veintiocho objetos, remitiéndolas a Stuttgart, donde fueron analizadas espectrográficamente en el Laboratorio del Landesmuseum, bajo la dirección del Dr. Junghans, quien, juntamente con el Pfr. Sangmeister, está preparando un estudio especial de la metalurgia primitiva en toda Europa (1).

Los bronceos del Museo de Valencia representan tres períodos distintos:

- 1).—Bronce I o época de Los Millares.
- 2).—Época del "Vaso Campaniforme".
- 3).—Bronce II o tiempo de El Argar.

En el primer grupo pueden incluirse dos hachas de la Ereta del Pedregal (núms. 1 y 2) y una del Cerro de Gabal (núm. 21), las tres con los lados casi paralelos y el filo poco exagerado, siendo bastante típicas de este período.

Aunque el "vaso campaniforme" es relativamente raro en el Levante español (2) y el yacimiento más conocido, el de Filomena

(1) S. JUNGHANS: "Sobre la cuestión de las investigaciones por medio del análisis espectral de objetos prehistóricos de cobre y bronce", *Caesaraugusta*, 6, Zaragoza, 1955, pág. 51/54.

(2) D. FLETCHER VALLS: "La covacha sepulcral de la ladera del Castillo (Chiva)", *Archivo de Prehistoria Levantina*, VI, Valencia, 1957, pág. 23.

(Castellón) es muy tardío (3), hay dos objetos metálicos muy típicos de esta cultura: son los dos puñales con espiga, de Rocafort (núm. 8) y Asilo de Bort (núm. 9). El ejemplar de Rocafort apareció con un cráneo del tipo que en la Europa Central se llama del "tipo campaniforme" (4).



Fig. 1.—Situación de los yacimientos mencionados en el texto.

(3) A. DEL CASTILLO YURRITA: "El vaso campaniforme cordado en la Península Ibérica", *Actas de la IV Sesión del Congreso Internacional de Ciencias Prehistóricas y Protohistóricas* (Madrid, 1954), Zaragoza, 1956, pág. 445.

F. ESTEVE GALVEZ: "Cerámica de cuerdas en la Plana de Castellón", *Actas de la IV Sesión del Congreso Internacional de Ciencias Prehistóricas y Protohistóricas* (Madrid, 1954), Zaragoza, 1956, pág. 543.

(4) K. GERHARDT: "Die Glockenbecherleuter in mittel- und westdeutschland", Stuttgart, 1953.

Al tercer grupo pertenecen los otros objetos, que agrupamos tipológicamente:

Hachas.—Las dos hachas de Vélez Blanco (núm. 22) y Más de Menente (núm. 24) son muy típicas de los enterramientos en "pithos" de El Argar. El hacha de Castril (núm. 23) pertenece a esta

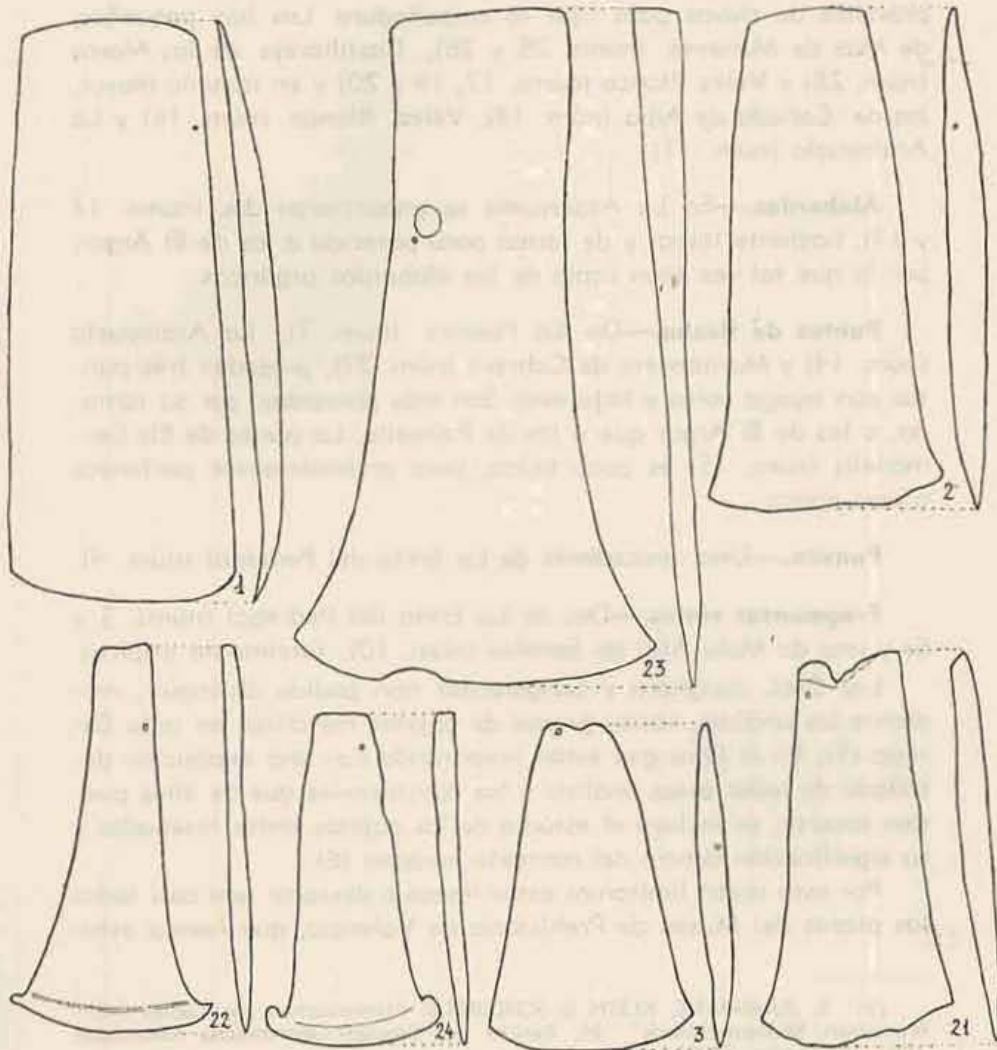

Fig. 2.—1, 2 y 3: Ereta del Pedregal.

21: Cerro de Gabal.

22: Vélez Blanco.

23: Castril.

24: Mas de Menente.

(1/2)

época, pero se relaciona más con las hachas portuguesas. Tal vez la tercera, de Ereta del Pedregal (núm. 3) pertenezca también a esta época; por cierto que su extremo estrecho se parece más a las hachas de El Argar que a cualquier otro tipo, sea más antiguo o más moderno.

Puñales.—Todos son típicos de la época de El Argar, por estar provistos de clavos para fijar la empuñadura. Los hay pequeños, de Mas de Menente (núms. 25 y 26), Castillarejo de los Moros (núm. 28) y Vélez Blanco (núms. 17, 19 y 20) y en tamaño mayor, los de Cañada de Alba (núm. 18), Vélez Blanco (núm. 16) y La Atalayuela (núm. 11).

Alabardas.—En La Atalayuela se encontraron dos (núms. 12 y 13), bastante toscas y de forma poco parecida a las de El Argar, por lo que tal vez sean copia de las alabardas argáricas.

Puntas de flecha.—De La Pastora (núm. 7), La Atalayuela (núm. 14) y Montanyeta de Cabrera (núm. 27), proceden tres puntas con espiga corta y hoja oval. Son más parecidas, por su tamaño, a las de El Argar que a las de Palmella. La punta de Els Germanells (núm. 15) es poco típica, pero probablemente pertenece a esta época.

Punzón.—Uno, procedente de La Ereta del Pedregal (núm. 4).

Fragmentos varios.—Dos de La Ereta del Pedregal (núms. 5 y 6) y uno de Mola Alta de Serelles (núm. 10), totalmente atípicos.

Los Dres. Junghans y Sangmeister han podido distinguir, mediante los análisis, varios grupos de objetos metálicos en toda Europa (5). En el libro que están preparando con una exposición detallada de todos estos análisis y las conclusiones que de ellos pueden sacarse, se incluye el estudio de los objetos antes reseñados y su significación dentro del contexto europeo (6).

Por esta razón limitamos estas líneas a destacar que casi todas las piezas del Museo de Prehistoria de Valencia, que hemos estu-

(5) S. JUNGHANS, KLEIN & SCHEUFELE: "Untersuchen zur Kupfer Frühbronzezeit Süddeutschlands", 34, Bericht der Römisch-Germanische Kommission 1951-1953, pág. 77-114.

S. JUNGHANS & E. SANGMEISTER: "Bericht über den Fortgang spektralanalytischer Untersuchungen an kupferzeitlichen und frühbronzezeitlichen Bodenfunden Europas", Germania, 35, 1957, Heft, 1/2.

(6) S. JUNGHANS, E. SANGMEISTER & SCHROEDER: "Metallanalysen Kupferzeitlicher Bodenfunde aus Europa. Vol. I: Untersuchungen zu den Anfängen der Metallurgie", R. G. K., Frankfurt (en prensa).

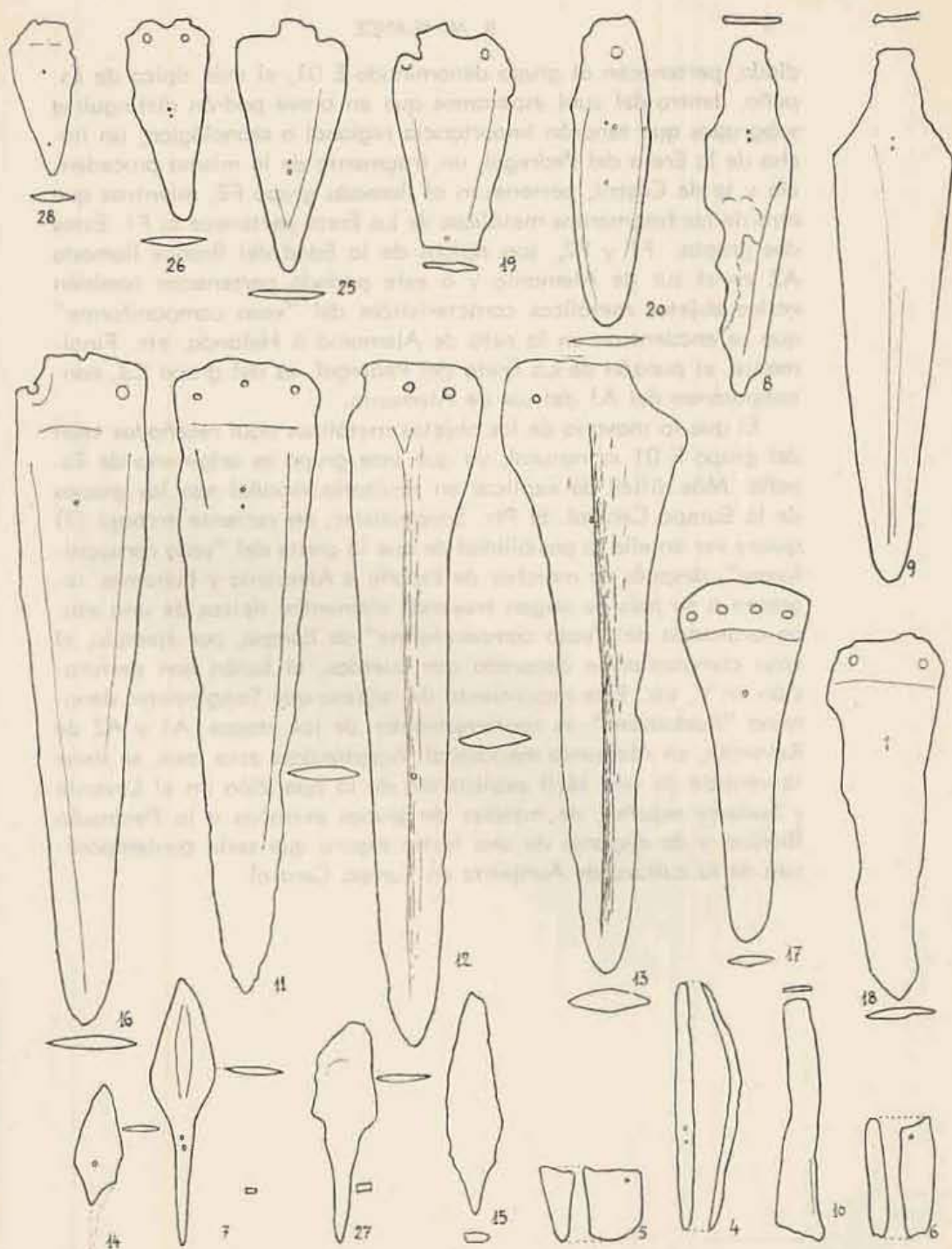

Fig. 3.—4, 5, 6: Ereta del Pedregal.—7: La Pastora.—8: Rocafort.—9: Asilo de Bort.—10: Mola Alta de Serelles.—11, 12, 13, 14: La Atalayuela.—15: Els Germanells.—16, 17, 19, 20: Vélez Blanco.—18: Cañada de Alba.—25, 26: Mas de Menente.—27: Montanyeta de Cabrera.—28: Castillarejo de los Moros.

diado, pertenecen al grupo denominado E 01, el más típico de España, dentro del cual esperamos que en breve podrán distinguirse subgrupos que tendrán importancia regional o cronológica; una hacha de la Ereta del Pedregal, un fragmento de la misma procedencia y la de Castril, pertenecen al llamado grupo F2, mientras que otro de los fragmentos metálicos de La Ereta pertenece al F1. Estos dos grupos, F1 y F2, son típicos de la Edad del Bronce llamada A2 en el sur de Alemania y a este período pertenecen también varios objetos metálicos característicos del "vaso campaniforme" que se encuentran en la ruta de Alemania a Holanda, etc. Finalmente, el punzón de La Ereta del Pedregal, es del grupo C3, contemporáneo del A1 del sur de Alemania.

El que la mayoría de los objetos metálicos aquí reseñados sean del grupo E 01 es natural, ya que este grupo es originario de España. Más difícil de explicar en territorio español son los grupos de la Europa Central. El Pfr. Sangmeister, en reciente trabajo (7) quiere ver en ello la posibilidad de que la gente del "vaso campaniforme", después de marchar de España a Alemania y Bohemia, regresen a su país de origen trayendo elementos típicos de una etapa avanzada del "vaso campaniforme" de Europa, por ejemplo, el vaso campaniforme decorado con cuerdas, el botón con perforación en V, etc. Este movimiento de regreso que Sangmeister denomina "Ruckstrom" es contemporáneo de las etapas A1 y A2 de Reinecke, en Alemania meridional. Aceptándose esta tesis, se tiene la ventaja de una fácil explicación de la aparición en el Levante y Sudeste español, de metales de grupos extraños a la Península Ibérica, y de disponer de una fecha segura que sería contemporánea de la cultura de Aunjetitz en Europa Central.

(7) E. SANGMEISTER: "Ein Geschlossener Glockenbecher fund im Museum Cordoba", *Zephyrus*, VIII, 2, Salamanca, 1957, pág. 257.

ESTUDIO ESPECTROGRAFICO

7

Referencia al análisis	Cantidad referencia	YACIMIENTO	RESULTADO DEL ANALISIS												
			Sn	Pb	As	Sb	Ag	Ni	Bi	Au	Zn	Co	Fe		
WE 1 2302	1	ERETA DEL PEDREGAL Navarrés (Valencia)			0'94		0'169								
WE 1 2303	2	ERETA DEL PEDREGAL Navarrés (Valencia)			1'55		0'197	0'033	0'029						
WE 1 2304	3	ERETA DEL PEDREGAL Navarrés (Valencia)			1'45		0'19	0'064	0'009						
WE 1 2305	4	ERETA DEL PEDREGAL Navarrés (Valencia)			1'25		0'32	0'031	~2'3						Sp
WE 1 2306	5	ERETA DEL PEDREGAL Navarrés (Valencia)					0'035	0'11							
WE 1 2307	6	ERETA DEL PEDREGAL Navarrés (Valencia)			0'83		0'24	0'044	0'020						
WE 1 2308	7	Cueva de LA PASTORA Alcoy (Alicante)			1'02										
WE 1 2309	8	ROCAFORT (Valencia)			2'14		0'26	Sp	0'002						
WE 1 2310	9	ASILO DE BOMI Cullera (Valencia)			0'60		0'018								
WE 1 2311	10	MOLA ALTA DE UERBELLES Alcoy (Alicante)	0'16	0'12	0'56		0'13	0'11							
WE 1 2312	11	LA ATALAYUELA Lonsa del Obispo (Valencia)			2'6										
WE 1 2313	12	LA ATALAYUELA Lonsa del Obispo (Valencia)			1'65		0'016		<0'001						
WE 1 2314	13	LA ATALAYUELA Lonsa del Obispo (Valencia)			1'42		0'022								
WE 1 2315	14	LA ATALAYUELA Lonsa del Obispo (Valencia)			0'41		0'013								
WE 1 2316	15	ELS GERMANELLS Rafelbunol (Valencia)			0'64		0'019								
WE 1 2317	16	VELEZ BLANCO (Almería)			1'85		0'031		0'004						
WE 1 2318	17	Región de VELEZ BLANCO (Almería)	4'8		1'05		0'12								
WE 1 2319	18	CANADA DE ALBA Puerto Lumbreras (Murcia)			1'55		0'13		0'003						
WE 1 2320	19	Región de VELEZ BLANCO (Almería)			5'2		0'037		<0'001						
WE 1 2321	20	Región de VELEZ BLANCO (Almería)			0'62		0'30	0'034							
WE 1 2322	21	CERRO DE SARAL Velez Blanco (Almería)			0'56		0'11								
WE 1 2323	22	Región de VELEZ BLANCO (Almería)			0'56		0'09								
WE 1 2324	23	CASTRIL (Granada)	>10	~3-5	0'46		0'13	0'097	0'005						
WE 1 2325	24	MAS DE MENEUTE Alcoy (Alicante)			1'25		0'15		<0'001						
WE 1 2326	25	MAS DE MENEUTE Alcoy (Alicante)		~0'16	1'15		0'078	0'032	<0'001						
WE 1 2327	26	MAS DE MENEUTE Alcoy (Alicante)			1'80		0'059		<0'001						0'025
WE 1 2328	27	MONTANYETA DE CABRERA Vedat - Torrente (Valencia)			0'80		0'045								
WE 1 2329	28	CASTILLAREJO DE LOS MOROS Andilla (Valencia)			1'9		<0'01		0'003						

La diferencia, hasta totalizar 100, es el porcentaje de cobre existente en cada pieza.

**RELACION DE OBJETOS Y YACIMIENTOS ESTUDIADOS EN EL PRESENTE
TRABAJO**

Números 1 a 6.—ERETA DEL PEDREGAL (La Marjal, Navarrés, Valencia)

Situado en uno de los bordes de una hoyada pantanosa (La Marjal), antiguo vaso de un lago. El yacimiento ocupaba una amplia extensión, pero en la actualidad sólo queda excavable un campo que viene a ser menos de la cuarta parte de su total área.

Se observaron fundamentalmente dos capas, distinguidas de momento, a reservas de un estudio más detenido de los materiales y datos existentes en los diarios de excavaciones, por la existencia o no de materiales metálicos. En todo el yacimiento salen puntos de flechas de sílex (trapezoidales, de aletas y pedúnculos, de muñones, etc.), cuchillos y hojas de la misma, hachas de piedra pulida, punzones de asta y hueso, objetos de adorno, etc. En la capa superior (hasta los cuarenta centímetros) apareció metal, y en la inferior huesos grabados, ídolos oculados.

Número 1: (Inventario E. del P. núm. 438).—Hallazgo superficial y esporádico, anterior a la iniciación de las excavaciones, en un campo cultivado inmediato a la zona de excavaciones.

Número 2: (Inventario E. del P. núm. 3.542).—Encontrada el día 3 de septiembre de 1947, en el sector B, segunda capa (de 0'20 a 0'40 m. de profundidad).

Número 3: (Inventario E. del P. núm. 43).—Hallazgo superficial anterior a la iniciación de las excavaciones, en un campo inmediato a la zona de aquellas.

Número 4: (Inventario E. del P. núm. 2.627).—Encontrada el día 23 de agosto de 1945, en el rincón A, primera capa (hasta 0'40 m. de fondo).

Número 5: (Inventario E. del P. núm. 371).—Hallazgo esporádico como los números 1 y 3.

Número 6: (Inventario E. del P. núm. 1.549).—Encontrado el día 17 de agosto de 1944, en el sector "y", primera capa (hasta 0'20 de profundidad).

BIBLIOGRAFIA: José Chocomeli: "La primera exploración palafítica en España", *Archivo de Prehistoria Levantina*, II, Valencia, 1946, p. 93. — Isidro Ballester: "Ídolos oculados valencianos", *Archivo de Prehistoria Levantina*, II, Valencia, 1946, p. 133. — Isidro Ballester: "La labor del S. I. P. y su Museo durante los años 1940 a 1948", Valencia, 1949, págs. 77 a 100. — Enrique Pla Ballester: "Actividades del S. I. P. (1929 a 1945)", *Archivo de Prehistoria Levantina*, II, pág. 366. — Enrique Pla Ballester: "Actividades del S. I. P. (1946-1955)", *Archivo de Prehistoria Levantina*, VI, págs. 197-198.

Número 7.—COVA DE LA PASTORA (Alcoy, Alicante)

Cueva enterramiento del Eneolítico (Bronce I), conteniendo más de treinta enterrados (entre ellos seis cráneos trepanados) con sus ajuares, entre los que son de destacar puntas de flecha de sílex, de aletas y pedúnculo, trapezoidales y romboidales con muñones; cuchillos y lascas también de sílex, hachas de piedra, cerámica lisa, ídolos oculados de hueso, ídolos planos de hueso, cuentas de collar, colgantes, etc.

Número 7: (Inventario C. de la P., s. n.).—Único objeto de metal, extraño al ambiente arqueológico.

BIBLIOGRAFIA: Enrique Pla: "Actividades del S. I. P. (1929-1945)", *Archivo de Prehistoria Levantina*, II, Valencia, 1946, pág. 366. — Enrique Pla: "Actividades del S. I. P. (1946-1955)", *Archivo de Prehistoria Levantina*, VI, Valencia, 1956, pág. 195. — Isidro Ballester: "Ídolos oculados valencianos", *Archivo de Prehistoria Levantina*, II, Valencia, 1946, pág. 125. — Isidro Ballester: "La labor del S. I. P. y su Museo durante los años 1940 a 1948", Valencia, 1949, págs. 41 a 76.

Número 8.—ROCAFORT (Valencia)

Enterramiento Eneolítico (Bronce I) aparecido en el subsuelo de una calle del pueblo de Rocafort, próximo a Valencia. Contenía cinco o seis enterrados con su ajuar: puntas de flecha de sílex, de aletas y pedúnculo, un raspador y una lámina también de sílex, abundantes cuentas de collar, un colgante de concha de púrpura, una lámina de hueso, un cuenco de cerámica lisa, etc.

Número 8: (Inventario C. de R. núm. 2).—Puñal de metal encontrado el día 3 de julio de 1933, revuelto con el ajuar.

BIBLIOGRAFIA: Isidro Ballester: "La labor del S. I. P. y su Museo durante los años 1935 a 1939", Valencia, 1942, pág. 37. — Isidro Ballester: "El enterramiento en cueva de Rocafort (Valencia)", núm. 9 de la Serie de Trabajos Varios del S. I. P., Valencia, 1944.

Número 9.—ASILO DE BORT (Cullera, Valencia)

Enterramiento de la Edad del Bronce aparecido casualmente en el subsuelo de la "Casa Benéfica para Niños" de la Fundación Bort, en la misma ciudad de Cullera, al construir en noviembre de 1938 un refugio antiaéreo. No se pudo saber en qué estado apareció el enterramiento. Se encontraron restos humanos muy estropeados, el puñal de metal y una pieza de pizarra rectangular plana de las conocidas como brazaletes de arquero.

Número 9: (Inventario Cu, núm. 1).—Encontrado revuelto con los restantes restos.

BIBLIOGRAFIA: Isidro Ballester: "La labor del S. I. P. y su Museo durante los años 1935 a 1939", Valencia, 1942, págs. 50 a 54.

Número 10: MOLA ALTA DE SERELLES (Alcoy, Alicante)

En el monte conocido por "La Mola Alta" existía un despoblado de la Edad del Bronce y una cueva enterramiento contemporánea. El material fue casi el mismo en ambos yacimientos: puntas de flecha de sílex, de aletas y pedúnculo, sierrecillas-dientes de hoz de lo mismo, colgante de hueso, fragmento de una punta de flecha de metal, resto de cuchillo de metal, moldes para la fabricación de hachas de metal, punzones de hueso, cerámica, etc.

Número 10: (Inventario, M. A. de S., s. n.).—Fragmento de cuchillo, encontrado en la ladera del monte, a 15 cms. de profundidad.

BIBLIOGRAFIA: Ernesto Botella: "Excavaciones en la "Mola" Alta de Serelles (Alcoy)", Memorias de la Junta Superior de Excavaciones y Antigüedades, número general 79, núm. 9 de 1924-25, Madrid, 1926. — Ernesto Botella: "Excavaciones en la Mola Alta de Serelles (Alcoy)", Memorias de la Junta Superior de Excavaciones y Antigüedades, número general 94, núm. 2 de 1927, Madrid, 1928.

Números 11 a 14.—LA ATALAYUELA (Losa del Obispo, Valencia)

Poblado de la Edad del Bronce, coetáneo al parecer de lo argárico. Se encontró cerámica lisa y de cordones, percutores y martillos de piedra, lascas de sílex, bellotas, astas de ciervo y las piezas de metal.

Número 11: (Inventario, A, núm. 2).—Encontrada en la campaña de excavaciones de 1946, a 0'20 m. de profundidad.

Número 12: (Inventario, A, núm. 1).—Encontrada en la campaña de 1945, a 0'50 m. de profundidad.

Número 13: (Inventario, A, núm. 3).—Encontrada en la campaña de excavaciones de 1946 en el estrato comprendido entre los 0'50 a 0'75 m. de profundidad.

Número 14: (Inventario, A, núm. 4).—Encontrada en la campaña de 1946, en el estrato de 0'50 a 0'75 m. de profundidad.

BIBLIOGRAFIA: Isidro Ballester: "La labor del S. I. P. y su Museo durante los años 1940 a 1948", Valencia, 1949, págs. 101-113. — José Alcácer Grau: "Dos estaciones argáricas de la región levantina", Archivo de Prehistoria Levantina, II,

Valencia, 1946, págs. 159-163. — Enrique Pla: "Actividades del S. I. P. (1929-1945)", *Archivo de Prehistoria Levantina*, II, Valencia, 1946, pág. 380. — Enrique Pla: "Actividades del S. I. P. (1946-1955)", *Archivo de Prehistoria Levantina*, VI, Valencia, 1956, pág. 202.

Número 15.—ELS GERMANELLS (Rafelbuñol, Valencia)

Despoblado de la Edad del Bronce avanzada, muy destruido, excavado parcialmente por el S. I. P. Se encontraron algunos restos de paredes, abundantes cuentas de collar de piedra gris negruzca, punzones de hueso, sierrecillas-dientes de hoz de sílex, cerámica lisa, etc.

Número 15: Hallazgo esporádico y superficial anterior a las excavaciones.

BIBLIOGRAFIA: Enrique Pla Ballester: "Actividades del S. I. P. (1946-1955)", *Archivo de Prehistoria Levantina*, VI, Valencia, 1956, pág. 200.

Números 16 a 23.—COLECCION FEDERICO DE MOTOS

Número 16: (Inventario C. M. núm. 392).—Objeto único llegado al Museo con los restantes materiales de la Colección Motos, con la única referencia de proceder de "la región de Vélez Blanco" (Almería).

Número 17: (Inventario C. M. núm. 394).—Llegado al Museo, junto con un punzón plano de hueso, con la única referencia de "la región de Vélez Blanco"

Número 18: (Inventario C. M. núm. 432).—Procedente de una sepultura de **Cañada de Alba** (Puerto Lumbreras, Murcia), de la que son también dos vasos argáricos con escora y dos anillos de bronce.

Número 19: (Inventario C. M. núm. 377).—Procedente de la excavación realizada por el señor Motos en una vivienda eneolítica de la región de Vélez Blanco, de la que son también el objeto que se indica a continuación, dos punzones de hueso, dos vasos de tipo argárico con escora, cuencos, tiestos de cerámica lisa.

Número 20: (Inventario C. M. núm. 378).—La otra pieza metálica perteneciente al mismo conjunto relacionado en el número anterior.

Número 21: (Inventario C. M. núm. 436).—Hacha procedente del **Cerro de Gabal**, Vélez Blanco, sin más datos.

Número 22: (Inventario C. M. núm. 435).—Como los números 16 y 17, sólo se sabe que procede de la región de Vélez Blanco.

Número 23: (Inventario C. M. núm. 438).—Sólo lleva la referencia de proceder de la comarca de **Castril**, provincia de Granada.

Números 24 a 26.—MAS DE MENENTE (Alcoy, Alicante).

Poblado de la Edad del Bronce avanzada, situado en la ladera de un monte, rodeado de fuerte muralla, casi perdida, y en el que se excavaron 8 departamentos. Se encontraron numerosos vasos (cuencos, orzas, ollas, vasos escorados, etc.), molinos de mano, colgante de piedra, hachas pulidas, afiladoras, sierrecillas-dientes de hoz y cuchillos de sílex, punzones de hueso, un mango de hoz de madera y varios objetos de metal (hacha, puñalitos, fragmento de sierra y punzón).

Número 24: (Inventario M. M. núm. 326).—Aparecido en el departamento III.

Número 25: (Inventario M. M. núm. 327).—Encontrado en el departamento I.

Número 26: (Inventario M. M. núm. 328).—Procedente del departamento III.

BIBLIOGRAFIA: Fernando Ponsell: "Excavaciones en la finca "Mas de Menente", término de Alcoy (Alicante)", *Memorias de la Junta Superior de Excavaciones y Antigüedades*, núm. general 78, núm. 8 de 1924-25, Madrid, 1926.—Luis Pericot García y Fernando Ponsell Cortés: "El poblado de Mas de Menente (Alcoy)", *Archivo de Prehistoria Levantina*, vol. I, Valencia, 1929, págs. 101 y ss.

Número 27.—MONTANYETA DE CABRERA (Torrente, Valencia)

Poblado de transición del Bronce I al Bronce II, sito en un montículo de la partida del Vedat del término de Torrente, próximo a Valencia, con restos de construcciones, vasos carenados, cuencos, escurrideras, cazuelas, etc., sierrecillas-dientes de hoz, cuchillos y lascas de sílex, molinos, hachas de piedra pulida, punzones y puntas de flecha de metal, punzones de hueso, etc.

Número 27: (Inventario V. T. núm. 228).—Aparecida en el punto 1 del sector cuarto, casi a flor de tierra y sobre un lecho de cenizas.

BIBLIOGRAFIA: Isidro Ballester: "La labor del S. I. P. y su Museo en el pasado año 1931", Valencia, 1932, págs. 18-22. — Enrique Pla Ballester: "Actividades del S. I. P. (1929-1945)", Archivo de Prehistoria Levantina, II, Valencia 1946, página 367. — Domingo Fletcher Valls y Enrique Pla Ballester: "El poblado de la Edad del Bronce de la Montanyeta de Cabrera (Vedat de Torrente, Valencia)", número 18 de la Serie de Trabajos Varios del S. I. P., Valencia, 1956.

Número 28.—CASTILLAREJO DE LOS MOROS (Andilla, Valencia)

Poblado de la Edad del Bronce situado en el Cerro de las Cabras del término de Andilla, de gran extensión, excavado en parte. Salieron muchos restos de construcciones, pesos de telar de barro cocho, dos láminas pequeñas de metal, abundantes tiestos cerámicos, algunas afiladoras y unas pocas cuentas de collar.

Número 28: (Inventario Cast. M. núm. 153).—Encontrada el día 28 de agosto de 1947 en el departamento cuarto, tercera capa.

BIBLIOGRAFIA: Enrique Pla: "Actividades del S. I. P. (1946-1955)", Archivo de Prehistoria Levantina, VI, Valencia, 1956, pág. 201. — Domingo Fletcher Valls y José Alcácer Grau: "El Castillarejo de los Moros (Andilla, Valencia)", Archivo de Prehistoria Levantina, VII, Valencia, 1958, pág. 93.

MEMORANDUM FOR THE RECORD

Reference is made to the memorandum dated 11/15/50 and 11/16/50.

It is noted that the information contained in the above mentioned memoranda is being furnished to the Bureau of the Census for their information.

Very truly yours,
[Signature]

Enclosed for the Bureau of the Census are two copies of the above mentioned memoranda.

Very truly yours,
[Signature]



1



2



3



4

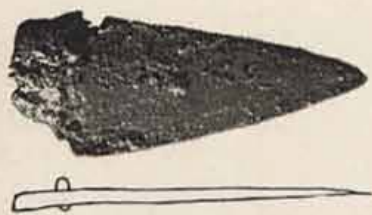

5

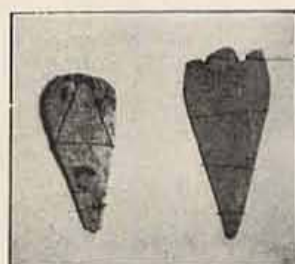

6

1.—La Atalayuela, 13.
2.—La Atalayuela, 12.
3.—La Atalayuela, 11.

4.—Asi'o Bort, 9.
5.—Castillarejo de los Moros, 28.
6.—Maç de Menente, 24, 25, 26.